

Posgrados
ANÁHUAC

MAESTRÍA EN
**Teología y
Acción Pastoral**

Facultad de Educación
y Humanidades



La Universidad Anáhuac surgió en 1964 con el objetivo fundamental de elevar la condición humana y social de los hombres y las mujeres de México, mediante la formación integral de líderes de acción positiva con valores y conciencia social.

MISIÓN

Contribuir a la formación integral de líderes de acción positiva y promover institucionalmente el desarrollo de las personas y de la sociedad, inspirados en los valores del humanismo cristiano.



Dra. Francesca Munda Magill

Directora de la Facultad de Educación y Humanidades

Te doy la bienvenida a los posgrados de la Facultad de Educación y Humanidades. Espero que te sumes a este gran compromiso que es la transformación de nuestro país y de nuestra sociedad a través de la educación y las humanidades. Te animo a conocernos y convertirte también en un auténtico líder de acción positiva con una visión humana, internacional e incluyente.

MISIÓN DE LA FACULTAD

La Facultad de Educación y Humanidades es una comunidad académica interdisciplinar e incluyente que se distingue por formar personas desde la educación y las humanidades para afrontar los desafíos globales a través del pensamiento crítico y experiencias de búsqueda de sentido.

La Maestría en Teología y Acción Pastoral es una respuesta universitaria a las necesidades actuales de la Iglesia en aspectos tanto teológicos como pastorales. Ofrece oportunidades para el impulso del diálogo entre las ciencias teológicas, la fe y la cultura a través de un ejercicio exhaustivo de la aplicación del conocimiento, contribuyendo a la elaboración de proyectos integradores y a la solución de realidades pastorales que demandan respuestas desde la visión del humanismo cristiano.

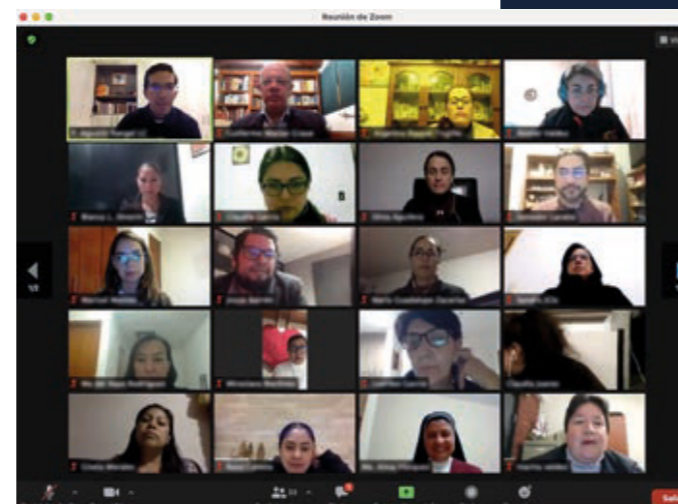

PRESENTACIÓN DEL PROGRAMA

PERFIL DE INGRESO

El programa de la Maestría en Teología y Acción Pastoral está dirigido primeramente a personas con licenciatura en el campo de las humanidades y la pastoral, pero también de otros campos del conocimiento, porque la teología y la pastoral tienen que ver con la forma de vivir, cuestionar y comprender nuestra realidad y, sobre todo, con dar un sentido a la vida.

El comité de admisión de la Facultad de Educación y Humanidades verifica que los candidatos manifiesten interés por ampliar sus conocimientos, habilidades y actitudes a través de estudios de posgrado para desarrollar competencias profesionales en el campo de la teología y la acción pastoral, con el apoyo de estudios humanísticos, interdisciplinarios y generales.

El egresado de la Maestría en Teología y Acción Pastoral busca, ante todo, la verdad y el bien, aplicando conocimientos y métodos teológico-pastorales en una visión integral y moderna de la persona. El egresado de este programa es una persona íntegra, con una profunda formación humana y moral, inspirada en los valores perennes del humanismo cristiano.

También obtiene las herramientas para convertirse en un agente activo de la sociedad, participando en proyectos, apostolados y actividades religiosas, pastorales y culturales que inciden positivamente en ámbitos religiosos a nivel nacional e internacional, con una visión ética responsable y con un alto grado de sensibilidad social.



OBJETIVO DEL PROGRAMA

Formar profesionales capaces de acompañar a la comunidad eclesial en el campo de la acción pastoral, con el objetivo de generar espacios de diálogo entre la fe y la cultura mediante la creación de grupos interdisciplinarios para el diseño, conducción y vinculación de planes y programas pastorales que den respuesta a las problemáticas del tejido eclesial, social y personal, desde una actitud crítica asentada en los contenidos de la teología y la antropología cristianas.

Ser un espacio de difusión de la experiencia cristiana en contextos de escepticismo religioso, de apreciación de la cultura como ámbito de la evangelización y de búsqueda de la verdad, así como para ofrecer una mejor atención a las problemáticas religiosas en torno a la educación en todos los niveles del desarrollo humano.

PERFIL DE EGRESO

PLAN DE ESTUDIOS

ÁREA ACADÉMICA	MATERIAS							
	1er TRIMESTRE	2º TRIMESTRE	3er TRIMESTRE	4º TRIMESTRE	5º TRIMESTRE	6º TRIMESTRE	7º TRIMESTRE	8º TRIMESTRE
FUNDAMENTOS DE TEOLOGÍA PASTORAL	Fenomenología de la religión Fundamentos bíblicos del la teología pastoral Símbolos y profesión de fe	Soteriología Iglesia y reino de Dios	Discernimiento en la praxis pastoral Magisterio contemporáneo					
ACCIÓN PASTORAL		Acción pastoral y liturgia	Acción pastoral y pedagogía	Acción pastoral y psicología	Diseño y planificación de acciones pastorales			
PASTORAL Y CONTEXTOS SOCIOCULTURALES						Pastoral de la cultura	Pastoral urbana	Pastorales específicas
INVESTIGACIÓN				Seminario de Investigación en Humanidades, Filosofía y Letras				Seminario de Investigación en Pastoral
ELECTIVAS PROFESIONALES					Electiva	Electiva	Electiva	

MATERIAS ELECTIVAS

Diálogo interreligioso

Medios de comunicación al servicio de la pastoral

Patrimonio cultural y turismo religioso

Temas selectos de cultura y pastoral

Moral del matrimonio y la familia

ESTRUCTURA CURRICULAR

Duración: dos años en plan ideal.

Está compuesta por ocho trimestres, cursando dos o tres materias al trimestre.

Modalidad: presencial en aula virtual.

Campus Sur

Horario: de lunes a viernes.
De 18:00 a 21:00 horas

La Iglesia en la actualidad se ve en la necesidad de **leer, interpretar y responder a los signos de los tiempos**. Es por ello que reflexionar sobre nuestra práctica pastoral no puede postergarse. De hecho, es el camino adecuado para la **mejora de nuestros procesos de educación en la fe**. La teología pastoral es, por lo tanto, la que finalmente nos permitirá efectuar esta reflexión y llevarla a la vida.



CLAUSTRO DOCENTE

El claustro docente se encuentra integrado por académicos líderes en su campo y de reconocido prestigio nacional e internacional, con amplia experiencia, formados con estudios doctorales en instituciones de educación superior de nuestro país y de otras latitudes.

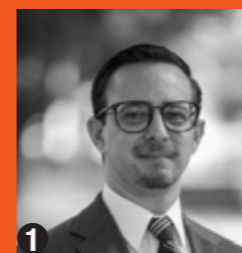

1



2



3



4

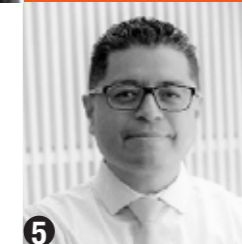

5



6

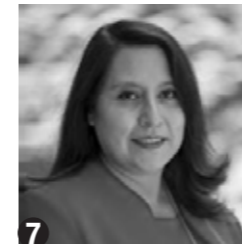

7



8



9



10

1. Jovani Fernández Puentes

- Lic. en Filosofía por la Universidad Pontificia de México
- Maestría y estudiante de doctorado en Filosofía por la Universidad Iberoamericana Ciudad de México
- Profesor invitado a la Pontificia Universidad Católica de Valparaíso

2. Gregoria Salas Flores

- Licenciada en Ciencias Sociales, Normal Superior FEP (Anglo Español)
- Magister in Scientiis Religiosis, Pontificia Università Gregoriana (Roma, Italia)
- Maestra en Administración Pública, Universidad Anáhuac México
- Maestra en Desarrollo Organizacional, Centro de Posgrados del Estado de México
- Doctora en Alta Dirección, Centro de Posgrados del Estado de México

3. Hedberto Martínez Silva

- Bachiller en Sagrada Escritura, Instituto de Sagrada Escritura
- Licenciado en Ciencias Religiosas, Universidad Anáhuac México
- Maestro en Teología, Pastoral y Cultura Mexicana, Universidad Anáhuac México

4. Enna Rodríguez Gamboa

- Licenciada en Ciencias Religiosas, Universidad Anáhuac México
- Maestra en Educación, Universidad Tecnológica de México (UNITEC)

5. Carlos Alberto Jardón Gómez

- Licenciado en Ciencias Religiosas por la Universidad La Salle
- Maestro en Humanidades por la Universidad Anáhuac México
- Realizó estudios de Posgrado en Teología en la Universidad Católica Lumen Gentium y en Ciencias de la Familia en el Instituto Juan Pablo II.

6. Ricardo Marcelino Rivas García

- Maestro en Filosofía y Crítica de la Cultura por la Universidad Intercontinental
- Doctor en Filosofía por la Facultad de Filosofía y Letras de la UNAM
- Miembro de la Sociedad Internacional de Filósofos Cristianos (SOFIC) y de la Asociación Filosófica de México (AFM).

7. Lourdes Cabrera Vargas

- Licenciada y Maestra en Filosofía por la Universidad Pontificia de México
- Maestra en Educación Humanista por la Universidad Iberoamericana

- Candidato a Doctor en Humanidades, Universidad Anáhuac México

8. Isabel Mitre Pérez

- Licenciada en Ciencias Actuariales, Universidad Anáhuac México
- Máster en Teología, Pontificia Universidad de Salamanca (España)

9. Allan C. Covarrubias Martiñón

- Licenciado en Filosofía por la Universidad Pontificia de México y en Teología por la Universidad Católica Lumen Gentium.
- Maestro y Doctor en Filosofía por la Universidad Iberoamericana

10. Carlos Lepe Pineda

- Licenciado en Filosofía, Universidad Nacional Autónoma de México (UNAM)
- Máster en Teología, Pontificia Universidad de Salamanca (España)
- Maestro en Humanidades, Universidad Anáhuac México
- Candidato a Doctor en Humanidades, Universidad Anáhuac México

EXAMEN

- **Examen general de conocimiento:**

El alumno de maestría podrá optar por la presentación del examen general de conocimientos, el cual versará sobre los resultados de aprendizaje generales del programa académico cursado y, en general, los conocimientos, actitudes, valores y el desarrollo de habilidades logrados. Art. 48 CRA.

ESTUDIOS

- **Estudios complementarios (diplomados):**

El alumno que haya concluido la totalidad de los créditos del programa que cursó podrá elegir la opción de estudios complementarios. Estos son estudios acordes al perfil de egreso de los programas de maestría, diseñados u homologados por la facultad o escuela, cuyo fin es profundizar o adicionar conocimientos y/o técnicas a la formación adquirida en el programa de maestría cursado. Art. 53 CRA

TRABAJO

- **Trabajo aplicativo:**

El alumno podrá optar por obtener el grado mediante la presentación de un trabajo aplicativo en el que plantee una solución práctica a un problema específico del campo profesional en que se desempeña, aplicando los conocimientos adquiridos en el programa cursado. El alcance del trabajo deberá ser delimitado de forma conjunta por el asesor del mismo y el coordinador del programa. Art. 60 CRA.

TESIS

- **Tesis:**

La tesis de grado de maestría consiste en un trabajo original desarrollado con rigor metodológico que contribuya a la generación de nuevos conocimientos, o bien amplíe, perfeccione o aplique el conocimiento existente en un área del programa académico Art. 29 CRA.

En esencia, la Maestría en Teología y Acción Pastoral está orientada a un desarrollo profesional en los ámbitos donde la Iglesia ejerce su ministerio. Nuestros egresados utilizarán su forma de titulación para dar inicio a proyectos de incidencia eclesial y social. Además, estarán capacitados para la docencia, la formación y la investigación. La calidad académica del programa estriba en el desarrollo profesional de docentes de diversas áreas de especialización (particularmente en la teología) y permite el crecimiento personal de nuestros egresados en campos transversales como dirección de proyectos pastorales, educación, psicología, familia, etc.

1. Temas teológicos:

- a. Soteriología
- b. Eclesiología
- c. Magisterio contemporáneo

2. Temas de acción pastoral:

- a. Dirección de acción pastoral
- b. Liturgia
- c. Pedagogía
- d. Cultura



Biblioteca

Préstamo de cuatro libros por siete días con posibilidad de dos renovaciones vía telefónica o por internet.
Horario de atención: Lunes a viernes de 7:00 a 22:00 horas y sábados de 9:00 a 14:00 horas.
Tel.: 55 56 27 02 10
· Acervo general: exts. 8451, 8465 y 8303
· Biblioteca de posgrado: ext. 7133
· Sala de lectura: ext. 8306

Biblioteca digital

www.anahuac.mx/mexico/biblioteca
Solicita tu usuario y contraseña en Servicios Escolares o en el chat de atención al público:
www.anahuac.mx/mexico

Pastoral Universitaria

· Misas entre semana:
Lunes a viernes: 7:55 y 13:05 horas
· Misas dominicales
Niños: 11:20 hrs. / General: 12:20 y 13:30 horas/
Jóvenes: 19:00 hrs.
· Hora Eucarística para jóvenes: Jueves 20:00 horas.
· Confesiones: Durante la misa de 13:05 horas.

Atención espiritual

pastoral.universitaria@anahuac.mx

Salas de cómputo

Campus Norte
2º piso de Biblioteca
Horario de atención de 7:00 a 22:00 horas
Tel.: 55 56 27 02 10 ext. 8457

Instalaciones deportivas*

· Gimnasio: Lunes a viernes de 7:00 a 21:30 horas.
Sábado y domingo cerrado.
· Pista de atletismo: Lunes a viernes de 7:00 a 22:00 horas y sábados de 7:00 a 14:00 horas.
· Canchas (fútbol, tenis, basquetbol y pádel).
Para su uso, verifica la disponibilidad con 24 horas de anticipación.
Informes:
Tel.: 55 56 27 02 10 exts. 8476, 8456 y 8478
beatriz.mancera@anahuac.mx
*Es indispensable tener credencial vigente.

Enfermería

Atención médica y consultas gratuitas.
Planta baja del Edificio de Biblioteca.
Informes: Leticia Cruz Cervantes
Tel.: 55 56 27 02 10 ext. 7221

Consultoría familiar

Atención por alumnos del último trimestre y egresados de la Maestría en Ciencias de la Familia para la Consultoría Informes:
Rocio Hernández Sánchez
Tel.: 55 56 27 02 10 ext.7149
rocio.hernandez@familia.edu.mx

Clinica Dental Universitaria

Atención por alumnos de últimos semestres y supervisados por académicos especialistas.
No tiene fines de lucro, solo se aplican cuotas de recuperación de los materiales.
Servicios: limpieza dental, restauraciones, prótesis, radiografías, endodoncias, extracciones, cirugías y odontopediatría.
Informes y citas:
Tel.: 55 56 27 02 10 ext. 7276
clinica.dental@anahuac.mx

Cajeros y Banco

Contamos con la sucursal 0518 de Santander dentro del campus, además de tres cajeros:
· Sucursal del banco: Tel.: 55 5596-1263
· Edificio de Rectoría
· Edificio de Posgrado (sótano)

Transporte Anáhuac*

Intercampus
www.anahuac.mx/mexico/files/Transporte-Inter-Campus.pdf
Informes:
Lic. Alejandro Rueda Gómez
Tel.: 55 56 27 02 10 ext. 7334
alejandro.rueda@anahuac.mx
*Es indispensable tener credencial vigente

Credencial

Tramita tu credencial (sin costo)

1. Asiste al módulo de credenciales, ubicado en planta baja del Edificio de Rectoría, de lunes a viernes de 9:00 a 19:00 horas.
2. Proporciona tu nombre completo.
3. Te tomarán la foto, actualizarán tus datos y recibirás tu credencial al instante.
Beneficios:
Identificación para acceso al campus y uso de instalaciones.

1. Llena tu solicitud, la cual te será proporcionada por la Universidad de forma física o electrónica y deberás acompañarla de los siguientes documentos:

- Acta de nacimiento (original y dos copias).
- Título de licenciatura (tres copias por ambos lados).
- Cédula profesional de licenciatura (tres copias por ambos lados).
- Certificado de estudios de licenciatura, con sello de la SEP (original).
- Currículum (tres copias).
- CURP.
- Dos cartas de recomendación con membrete (que no sean de familiares).
- Cuatro fotografías de tamaño infantil en blanco y negro, papel mate, formales.
- Carte de motivos dirigida al coordinador de la maestría.

2. Entrevista personal con el coordinador de la maestría, para ello es necesario solicitar una cita.

* Si eres extranjero es requisito presentar acta de nacimiento apostillada, documento migratorio vigente y revalidación de estudios o dictamen técnico.

* Es indispensable que la documentación cumpla con las siguientes características:

- Formato PDF, peso no mayor a 2 MB.
- Por ambos lados.
- A color.
- Evitar digitalizar fotocopias y/o fotografías (escanear originales).
- Garantizar la nitidez del documento.
- Digitalizar documentos completos, es decir, sin dobleces.

Nuevo modelo académico

Plan de estudios

Es el documento oficial que describe el perfil profesional de egreso conformado por las asignaturas que deberás cursar. En tu escuela o facultad han diseñado un mapa curricular que es una propuesta del orden en el que puedes cursar tus asignaturas y la carga académica sugerida por periodo. En el plan de estudios se señala el número de créditos de las asignaturas o actividades académicas que debes completar.

Identificación de materias

Cada asignatura se identifica por una clave, por ejemplo: ECO5509. Una misma asignatura puede aparecer en los planes de estudio de otros programas. Algunas asignaturas tienen **prerrequisito**, es decir, que para cursarlas necesitas haber aprobado previamente las asignaturas señaladas como prerrequisitos.



Estructura curricular

Tu plan de estudios se integra por un bloque obligatorio y otro electivo.

El modelo académico de posgrado

otorga créditos a actividades de formación académica, por ejemplo publicar artículos, realizar estancias de investigación o profesionales, asistir a congresos, impartir conferencias, entre otras.

Los alumnos interesados en realizar estas actividades deberán solicitar al coordinador académico su autorización previa.

Modelo académico de posgrado



Bloque Obligatorio
Asignaturas que deberás cursar para lograr el perfil de egreso. Asegúrate de acreditarlas todas.

Asignaturas de Formación Anáhuac (FAN)
Para fortalecer tu formación integral deberás cubrir estos créditos cursando Asignaturas de Formación Anáhuac.

Estas están incluidas en los planes de estudio de otras facultades, o bien, en la oferta académica de posgrado de la Dirección Académica de Formación Integral (DAFI).

Bloque Electivo

Asignaturas de diversos ámbitos de especialización que te permite inclinar tu trayectoria académica, según tus intereses y necesidades.

Asignaturas electivas profesionales

Para cubrir estos créditos podrás elegir asignaturas:

- Profesionales electivas de tu plan de estudios.
- Profesionales (obligatorias o electivas) de otros programas de posgrado de tu misma escuela o facultad.

Asignaturas de formación multidisciplinaria (FMD)

Para favorecer una perspectiva multidisciplinaria, en algunos planes de estudio se requiere que cumplas créditos de asignaturas de otras escuelas o facultades.

Área de concentración profesional

Algunos planes de estudio incluyen en el bloque electivo asignaturas profesionales para la especialización en temas específicos.

Si tu plan de estudios no lo contempla, aparecerán cero créditos en este apartado.

Selección de cursos

Es importante que selecciones e inscribas oportunamente las asignaturas que desees cursar en cada periodo.

La mayoría de las asignaturas de un plan de estudios tiene un costo determinado con base en un factor de cobro asignado a dicho programa. Sin embargo, puede darse el caso de que hayan sido incluidas en el plan de estudios o que tú selecciones asignaturas de otros programas como obligatorias o electivas, **cuyo costo sea diferente** a las demás asignaturas de tu plan de estudios.

Acude con tu coordinador para que te oriente y aclare cualquier duda que tengas sobre este proceso.

Asignatura FACULTAD 1	Asignatura FACULTAD 2	Asignatura FACULTAD 3
\$	\$\$\$	\$\$
Materia	Materia	Materia
Clave	Clave	Clave
Día	Día	Día
Horario	Horario	Horario
Salón	Salón	Salón
INSCRIBIR	INSCRIBIR	INSCRIBIR

¿Cómo abonan las asignaturas a tu historia académica?

En cada plan de estudios hay asignaturas que solo pueden ser cursadas por los alumnos de ese programa en particular, otras que solo pueden cursar alumnos de esa escuela o facultad, y finalmente, otras que pueden ser cursadas por alumnos de cualquier programa de posgrado.

Es decir, **una misma asignatura puede ser obligatoria para los alumnos de un programa, electiva profesional para los de otro o de formación multidisciplinaria para algunos más.**

Puedes verificar con tu coordinador cómo abona cada asignatura a tu historia académica.



Al aprobar una asignatura, el sistema identifica en qué programa estudia el alumno y, con base en eso, analiza a qué bloque o subbloque abona y la registra en su historia académica.



Facultad	Plan de estudios	Bloque en el que se ubica una asignatura	Bloque al que abonará la asignatura			
			Obligatorio	Electivo	Formación Anáhuac	Formación Multidisciplinaria
De tu facultad	De tu plan de estudios	Obligatorio	X	X		
		Electivo área de concentración		X		
		Electivo profesional		X		
		Electivo profesional excedente con atributo FAN *			X	
		Electivo profesional excedente con atributo FMD *				X
		Obligatorio		X		
De otro plan de estudios	De otro plan de estudios	Área de concentración o electivo profesional		X		
		Obligatorio o electivo con atributo FAN o FMD		X		
		Obligatorio o electivo excedente con atributo FAN *			X	
		Obligatorio o electivo excedente con atributo FMD *				X
De otra facultad o área	De otra facultad o área	De Formación Anáhuac (todas tienen atributo FAN)			X	
		Obligatorio o electivo con atributo FAN			X	
		Obligatorio o electivo con atributo FMD				X

El siguiente cuadro muestra el proceso de validación que se sigue.

MAESTRÍA EN Teología y Acción Pastoral

RECONOCIMIENTO ACADÉMICO

La Universidad Anáhuac México otorgará el grado de Maestro en Teología y Acción Pastoral al participante que curse y apruebe el total de asignaturas del plan de estudios y la modalidad de titulación autorizada por esta Institución. Reconocimiento de Validez Oficial de Estudios de la Secretaría de Educación Pública por Decreto Presidencial publicado en el >/ (Q el 26 de noviembre de 1982.

Coordinación académica:

Mtra. María Isabel Mitre Pérez
isabel.mitrepe@anahuac.mx

Informes

Centro de Atención de Posgrado y Educación Continua
Tels.: 55 56 27 02 10 ext. 7100 y 55 53 28 80 87
posgrado@anahuac.mx

Campus Norte

Av. Universidad Anáhuac 46, col. Lomas Anáhuac, Huixquilucan, Estado de México, C.P. 52786

Campus Sur

Av. de los Tanques 865, col. Torres de Potrero, Álvaro Obregón, Ciudad de México, C.P. 01840



Trasciende con conocimientos

Posgrados
ANÁHUAC